**Memoria de proyecto de reparaciones en el
inmueble municipal Plaza de Mina 14. Cádiz**

Exp.- 15-088

1.- MEMORIA

1.- OBJETO DEL PROYECTO

1.1.- AGENTES

1.1.1.- PROMOTOR

1.1.2.- PROYECTISTA

1.1.3.- DIRECTOR DE LA OBRA

1.1.4.- DIRECTOR DE LA EJECUCIÓN DE LA OBRA

1.1.5.- OTROS AGENTES

1.2.- INFORMACIÓN PREVIA

- 1.2.1.- ANTECEDENTES Y CONDICIONANTES DE PARTIDA
- 1.2.2.- EMPLAZAMIENTO Y ENTORNO FÍSICO
- 1.2.3.- NORMATIVA URBANÍSTICA

1.3.- DESCRIPCIÓN DEL PROYECTO

- 1.3.1.- TIPO Y ÁMBITO DE ACTUACIÓN
- 1.3.2.- PROGRAMA DE NECESIDADES
- 1.3.3.- PROPUESTA DE INTERVENCIÓN
- 1.3.4.- OBRAS A EJECUTAR SEGÚN SOLUCIÓN ADOPTADA
- 1.3.5.- CUMPLIMIENTO DEL CTE
- 1.3.6.- CUMPLIMIENTO DE OTRAS NORMATIVAS ESPECÍFICAS

1.4.- AVANCE ECONÓMICO

1.5.- PLAZO DE EJECUCIÓN

1.- OBJETO DEL PROYECTO

Se llevará a cabo el diseño técnico pormenorizado suficiente para la ejecución de las obras encaminadas a la reparación de un las deficiencias detectadas en la fina nº 14 de la Plaza de Mina perteneciente al Excmo. Ayuntamiento de Cádiz.

1.1.- AGENTES

1.1.1.- PROMOTOR

Excmo. Ayuntamiento de Cádiz.

1.1.2.- PROYECTISTA

En lo referente al proyecto:

- Oficina Técnica de Proyectos e Inversiones (en adelante OTPI).
- Área de Urbanismo del Excmo. Ayuntamiento de Cádiz.

Todo lo referente en materia de Seguridad y Salud:

- Alvarlis SA.

1.1.3.- DIRECTOR DE LA OBRA

- Técnico municipal designado por la Dirección de Área.

1.1.4.- DIRECTOR DE LA EJECUCIÓN DE LA OBRA

- Técnico municipal designado por la Dirección de Área.

1.1.5.- OTROS TECNICOS

- Instalaciones:

1.1.6.- OTROS AGENTES

- Constructor: No se conoce.
- Entidad de Control de Calidad: No se conoce.

1.2.- INFORMACION PREVIA

1.2.1.- ANTECEDENTES Y CONDICIONANTES DE PARTIDA

En función del informe emitido por el Técnico competente del departamento de ITES, a petición del Area de Patrimonio, sobre el estado en que se encuentra la finca en cuestión se redacta el presente proyecto.

1.2.2.- EMPLAZAMIENTO Y ENTORNO FÍSICO

La finca es de forma rectangular con estructura de muros de carga y forjados unidireccionales de madera y hormigón. Tiene una superficie de 1.487,00 m2 según catastro repartidas en seis plantas. Presentando fachada a la Plaza de Mina y siendo sus linderos restantes medianeros con otras fincas.

El local esta dotado de las acometidas a las redes de suministro y evacuación de aguas, suministro de energía eléctrica, telecomunicaciones, gas...

1.2.3.- NORMATIVA URBANÍSTICA

Es de aplicación el actual vigente Plan General Municipal de Ordenación Urbana de Cádiz, publicado en el BOJA con fecha 18/04/1995.

Marco Normativo:	Obl	Rec
Ley 6/1998, de 13 de abril, sobre Régimen del Suelo y Valoraciones..	<input checked="" type="checkbox"/>	<input type="checkbox"/>
Ley 38/1999, de 5 de noviembre, de Ordenación de la Edificación.	<input checked="" type="checkbox"/>	<input type="checkbox"/>
Ley 7/2002 de 17 de diciembre. LOUA.	<input checked="" type="checkbox"/>	<input type="checkbox"/>
Normativa Técnica de Aplicación en Proyectos y en la Ejecución de Obras (Capítulo 5.1)	<input checked="" type="checkbox"/>	<input type="checkbox"/>
Normativa Sectorial de aplicación en los trabajos de edificación.	<input checked="" type="checkbox"/>	<input type="checkbox"/>

(Tiene carácter supletorio la Ley sobre el Régimen del Suelo y Ordenación Urbana, aprobado por Real Decreto 1.346/1976, de 9 de Abril, y sus reglamentos de desarrollo: Disciplina Urbanística, Planeamiento y Gestión).

El presente proyecto cumple con todas estas especificaciones.

1.3.- DESCRIPCIÓN DEL PROYECTO

1.3.1.- TIPO Y ÁMBITO DE ACTUACIÓN

Las actuaciones son principalmente a nivel interior.

1.3.2.- PROGRAMA DE NECESIDADES

Fundamentalmente consiste en reparar las deficiencias detectadas.

1.3.4.- OBRAS A EJECUTAR SEGÚN SOLUCIÓN ADOPTADA

REVESTIMIENTOS

Los paramentos verticales y horizontales previo al revestimiento se picarán manualmente hasta llegar a la base, se procederá a una limpieza de la superficie mediante chorro de agua a presión para posteriormente realizar un enfoscado con mortero hidráulico de cemento y arena en relación 1/4.

Las viguetas tanto de hormigón como de acero se chorrearán con arena para eliminar el resto de suciedad, pinturas y óxidos para poder aplicar la protección adecuada en cada uno de los casos.

En las viguetas de hormigón aplicaremos el mortero Gelolite-40 que además de proteger las armaduras recupera los volúmenes perdidos.

En las viguetas metálicas aplicaremos una imprimación anticorrosiva como se describe en el apartado de mediciones.

CUBIERTAS

Se aplicará una impermeabilización a base de resinas poliméricas armada con fieltro de fibra de vidrio.

PINTURAS

La pintura interior será plástica lisa tanto para paramentos horizontales como verticales.

1.3.5.- CUMPLIMIENTO DEL CTE

Son requisitos básicos, conforme a la Ley de Ordenación de la Edificación, los relativos a la funcionalidad, seguridad y habitabilidad.

Se establecen estos requisitos con el fin de garantizar la seguridad de las personas, el bienestar de la sociedad y la protección del medio ambiente, debiendo los edificios proyectarse, construirse, mantenerse y conservarse de tal forma que se satisfagan estos requisitos básicos.

1.3.5.1.- REQUISITOS BÁSICOS RELATIVOS A LA FUNCIONALIDAD

Utilización, de tal forma que la disposición y las dimensiones de los espacios y la dotación de las instalaciones faciliten la adecuada realización de las funciones previstas en el edificio.

Las plantas superiores están sin uso.

El local está dotado de todos los servicios básicos, así como de los de telecomunicaciones.

Accesibilidad, de tal forma que se permita a las personas con movilidad y comunicación reducidas el acceso y la circulación por el edificio en los términos previstos en su normativa específica.

Los accesos están proyectados de tal manera que sean accesibles a personas con movilidad reducida, estando, en todo lo que se refiere a accesibilidad, a lo dispuesto por el Decreto 227/1997, de 18 de septiembre, por el que se aprueba el Reglamento de la ley 8/1995, de 6 de abril, de accesibilidad y supresión de barreras físicas y de la comunicación y que viene justificado en el apartado 4.2 de la memoria.

Acceso a los servicios de telecomunicación, audiovisuales y de información de acuerdo con lo establecido en su normativa específica.

Se ha proyectado el edificio de tal manera, que se garanticen los servicios de telecomunicación (conforme al D. Ley 1/1998, de 27 de Febrero sobre Infraestructuras Comunes de Telecomunicación), así como de telefonía y audiovisuales

1.3.5.2.- REQUISITOS BÁSICOS RELATIVOS A LA SEGURIDAD

Seguridad estructural, de tal forma que no se produzcan en el edificio, o partes del mismo, daños que tengan su origen o afecten a la cimentación, los soportes, las vigas, los forjados, los muros de carga u otros elementos estructurales, y que comprometan directamente la resistencia mecánica y la estabilidad del edificio.

Los aspectos básicos que se han tenido en cuenta a la hora de adoptar el sistema estructural para la edificación que nos ocupa son principalmente: resistencia mecánica y estabilidad, seguridad, durabilidad, economía, facilidad constructiva, modulación y posibilidades de mercado.

Seguridad en caso de incendio, de tal forma que los ocupantes puedan desalojar el edificio en condiciones seguras, se pueda limitar la extensión del incendio dentro del propio edificio y de los colindantes y se permita la actuación de los equipos de extinción y rescate.

Condiciones urbanísticas: el local es de fácil acceso para los bomberos. El espacio exterior inmediatamente próximo al edificio cumple las condiciones suficientes para la intervención de los servicios de extinción de incendios.

Todos los elementos estructurales son resistentes al fuego durante un tiempo superior al sector de incendio de mayor resistencia.

El acceso está garantizado ya que los huecos cumplen las condiciones de separación.

No se produce incompatibilidad de usos.

No se colocará ningún tipo de material que por su baja resistencia al fuego, combustibilidad o toxicidad pueda perjudicar la seguridad del edificio o la de sus ocupantes.

Seguridad de utilización, de tal forma que el uso normal del edificio no suponga riesgo de accidente para las personas.

La configuración de los espacios, los elementos fijos y móviles que se instalen en el edificio, se proyectarán de tal manera que puedan ser usado para los fines previstos dentro de las limitaciones de uso del edificio que se describen más adelante sin que suponga riesgo de accidentes para los usuarios del mismo.

1.3.5.3.- REQUISITOS BÁSICOS RELATIVOS A LA HABITABILIDAD

Higiene, salud y protección del medio ambiente, de tal forma que se alcancen condiciones aceptables de salubridad y estanqueidad en el ambiente interior del edificio y que éste no deteriore el medio ambiente en su entorno inmediato, garantizando una adecuada gestión de toda clase de residuos.

El local reúne los requisitos de habitabilidad, salubridad, ahorro energético y funcionalidad exigidos para este uso.

El conjunto de la adecuación proyectada dispone de medios que impiden la presencia de agua o humedad inadecuada procedente de precipitaciones atmosféricas, del terreno o de condensaciones, y dispone de medios para impedir su penetración o, en su caso, permiten su evacuación sin producción de daños.

Las oficinas proyectadas cuentan con todos los requisitos funcionales para el desarrollo de la actividad administrativa.

El local en su conjunto dispone de espacios y medios para extraer los residuos ordinarios generados en ellos de forma acorde con el sistema público de recogida.

El local dispone de medios para que sus recintos se puedan ventilar adecuadamente, eliminando los contaminantes que se produzcan de forma habitual durante su uso normal, de forma que se aporte un caudal suficiente de aire exterior y se garantice la extracción y expulsión del aire viciado por los contaminantes.

El local dispone de medios adecuados para suministrar al equipamiento higiénico previsto de agua apta para el consumo de forma sostenible, aportando caudales suficientes para su funcionamiento, sin alteración de las propiedades de aptitud para el consumo e impidiendo los posibles retornos que puedan contaminar la red, incorporando medios que permitan el ahorro y el control del agua.

El edificio dispone de medios adecuados para extraer las aguas residuales generadas de forma independiente con las precipitaciones atmosféricas

Protección contra el ruido, de tal forma que el ruido percibido no ponga en peligro la salud de las personas y les permita realizar satisfactoriamente sus actividades.

Todos los elementos constructivos verticales (particiones interiores, paredes separadoras de propiedades o usuarios distintos, paredes separadoras de propiedades o usuarios distintos, paredes separadoras de zonas comunes interiores, paredes separadoras de salas de máquinas, fachadas) cuentan con el aislamiento acústico requerido para los usos previstos en las dependencias que delimitan.

Todos los elementos constructivos horizontales (forjados generales separadores de cada una de las plantas, cubiertas transitables y forjados separadores de salas de máquinas), cuentan con el aislamiento acústico requerido para los usos previstos en las dependencias que delimitan.

Ahorro de energía y aislamiento térmico, de tal forma que se consiga un uso racional de la energía necesaria para la adecuada utilización del edificio.

El local dispone de una envolvente adecuada a la limitación de la demanda energética necesaria para alcanzar el bienestar térmico en función del clima de la ciudad donde se enclava, del uso previsto y del régimen de verano y de invierno.

Las características de aislamiento e inercia, permeabilidad al aire y exposición a la radiación solar, permiten la reducción del riesgo de aparición de humedades de condensación superficial e intersticial que puedan perjudicar las características de la envolvente.

Se ha tenido en cuenta especialmente el tratamiento de los puentes térmicos para limitar las pérdidas o ganancias de calor y evitar problemas higrotérmicos en los mismos.

El local adecuado dispone de instalaciones de iluminación adecuadas a las necesidades de sus usuarios y a la vez eficaces energéticamente disponiendo de un sistema de control que permita ajustar el encendido a la ocupación real de la zona, así como de un sistema de regulación que optimice el aprovechamiento de la luz natural, en las zonas que reúnan unas determinadas condiciones.

Otros aspectos funcionales de los elementos constructivos o de las instalaciones que permitan un uso satisfactorio del edificio.

Con los elementos relacionados se permite y garantiza un uso satisfactorio del local.

1.3.6.- CUMPLIMIENTO DE OTRAS NORMATIVAS ESPECÍFICAS

ABASTECIMIENTO DE AGUA, VERTIDO Y DEPURACIÓN

CÓDIGO TÉCNICO DE LA EDIFICACIÓN DB HS SALUBRIDAD: HS-4 SUMINISTRO DE AGUA + HS-5 EVACUACIÓN DE AGUAS

REAL DECRETO 314/2006, del Ministerio de la Vivienda del 17 de marzo de 2006, B.O.E: 28-MAR-06

Modificado por REAL DECRETO 1371/2007, del Ministerio de Vivienda del 19 de octubre, B.O.E: 23-OCT-07

Corrección de errores del Real Decreto 1371/2007. B.O.E: 20-DIC-07

Corrección de errores del Real Decreto 314/2006. B.O.E.: 25-ENE-08

Modificado por REAL DECRETO 1675/2008, de 17 de octubre, por el que se modifica el Real Decreto 1371/2007, de 19 de octubre, por el que se aprueba el Documento Básico "DB HR Protección frente al ruido" del Código Técnico de la Edificación y se modifica el Real Decreto 314/2006, de 17 de marzo, por el que se aprueba el Código Técnico de la Edificación. B.O.E.: 18-OCT-2008

Modificado por Orden VIV/984/2009 de 15 de abril. B.O.E.: 23-ABRIL-09

CONTADORES DE AGUA FRÍA

ORDEN ITC/279/2008, de 31 de enero. B.O.E.: 12-FEB-08

CALIDAD DEL AGUA DE CONSUMO HUMANO

REAL DECRETO 140/2003 de 07-FEB-03, del Ministerio de Sanidad y Consumo. B.O.E.: 21-FEB-03

PREVENCIÓN Y CONTROL DE LA LEGIONELOSIS

REAL DECRETO 865/2003 de 04-JUL-03, del Ministerio de Sanidad y Consumo. B.O.E.: 18-JUL-03

REGLAMENTO DEL SUMINISTRO DOMICILIARIO DE AGUA

DECRETO 120/1991, de la Consejería de Presidencia. B.O.J.A.: 10-SEP-01

VIGILANCIA SANITARIA Y CALIDAD DEL AGUA

DECRETO 70/2009, de la Consejería de Salud. B.O.J.A.. 17-ABR-09

ACCIONES EN LA EDIFICACIÓN

CÓDIGO TÉCNICO DE LA EDIFICACIÓN DB SE-AE SEGURIDAD ESTRUCTURAL, ACCIONES EN LA EDIFICACIÓN

REAL DECRETO 314/2006, del Ministerio de la Vivienda del 17 de marzo de 2006, B.O.E: 28-MAR-06

Modificado por REAL DECRETO 1371/2007, del Ministerio de Vivienda del 19 de octubre, B.O.E: 23-OCT-07

Corrección de errores del Real Decreto 1371/2007. B.O.E: 20-DIC-07

Corrección de errores del Real Decreto 314/2006. B.O.E.: 25-ENE-08

Modificado por REAL DECRETO 1675/2008, de 17 de octubre, por el que se modifica el Real Decreto 1371/2007, de 19 de octubre, por el que se aprueba el Documento Básico "DB HR Protección frente al ruido" del Código Técnico de la Edificación y se modifica el Real Decreto 314/2006, de 17 de marzo, por el que se aprueba el Código Técnico de la Edificación. B.O.E.: 18-OCT-2008

Modificado por Orden VIV/984/2009 de 15 de abril. B.O.E.: 23-ABRIL-09

NORMA DE CONSTRUCCIÓN SISMORRESISTENTE: PARTE GENERAL Y EDIFICACIÓN (NCSR-02).

REAL DECRETO 997/2002, de 27-SEP, del Ministerio de Fomento.. B.O.E.: 11-OCT-02

AISLAMIENTO

CÓDIGO TÉCNICO DE LA EDIFICACIÓN DB HE 1 AHORRO DE ENERGÍA, LIMITACIÓN DE DEMANDA ENERGÉTICA + DB HR PROTECCIÓN FRENTE AL RUIDO

REAL DECRETO 314/2006, del Ministerio de la Vivienda del 17 de marzo de 2006, B.O.E: 28-MAR-06

Modificado por REAL DECRETO 1371/2007, del Ministerio de Vivienda del 19 de octubre, B.O.E: 23-OCT-07

Corrección de errores del Real Decreto 1371/2007. B.O.E: 20-DIC-07

Corrección de errores del Real Decreto 314/2006. B.O.E.: 25-ENE-08

Modificado por REAL DECRETO 1675/2008, de 17 de octubre, por el que se modifica el Real Decreto 1371/2007, de 19 de octubre, por el que se aprueba el Documento Básico "DB HR Protección frente al ruido" del Código Técnico de la Edificación y se modifica el Real Decreto 314/2006, de 17 de marzo, por el que se aprueba el Código Técnico de la Edificación. B.O.E.: 18-OCT-2008

Modificado por Orden VIV/984/2009 de 15 de abril. B.O.E.: 23-ABRIL-09

REGLAMENTO DE PROTECCIÓN CONTRA LA CONTAMINACIÓN ACÚSTICA.

DECRETO 326/2003 de 25-NOV-03, de la Consejería de Medio Ambiente. B.O.J.A.: 18-DIC-03.

Corrección de errores: BOJA 42 de 3 de marzo de 2006.

ORDENANZA MUNICIPAL TIPO CONTRA LA CONTAMINACIÓN ACÚSTICA

Orden de 26 de julio, de la Consejería de Medio Ambiente. B.O.J.A.: 16-AGO-05.

LEY DEL RUIDO.

LEY 37/2003 de Jefatura del Estado, de 17 de Noviembre, del Ruido.. B.O.E.: 18.11.2003

Real Decreto 1513/2005, de 16 de diciembre del Ministerio de Presidencia, por el que se desarrolla la Ley 37/2003.. B.O.E: 17-DIC-05

Real Decreto 1367/2007, de 19 de octubre, del Ministerio de Presidencia, por el que se desarrolla la Ley 37/2003.. B.O.E: 23-OCT-07

AUDIOVISUALES Y ANTENAS

LEY GENERAL DE TELECOMUNICACIONES.

LEY 32/2003, de 3 de Noviembre, de Jefatura del Estado, General de Telecomunicaciones. B.O.E.: 04.11.2003.

CALEFACCIÓN, CLIMATIZACIÓN, AGUA CALIENTE SANITARIA Y GAS

CÓDIGO TÉCNICO DE LA EDIFICACIÓN - DB HE 4 AHORRO DE ENERGÍA, CONTRIBUCIÓN SOLAR MÍNIMA DE AGUA CALIENTE SANITARIA

REAL DECRETO 314/2006, del Ministerio de la Vivienda del 17 de marzo de 2006. B.O.E: 28-MAR-06

Modificado por REAL DECRETO 1371/2007, del Ministerio de Vivienda del 19 de octubre, B.O.E: 23-OCT-07

Corrección de errores del Real Decreto 1371/2007. B.O.E: 20-DIC-07

Corrección de errores del Real Decreto 314/2006. B.O.E.: 25-ENE-08

Modificado por REAL DECRETO 1675/2008, de 17 de octubre, por el que se modifica el Real Decreto 1371/2007, de 19 de octubre, por el que se aprueba el Documento Básico "DB HR Protección frente al ruido" del Código Técnico de la Edificación y se modifica el Real Decreto 314/2006, de 17 de marzo, por el que se aprueba el Código Técnico de la Edificación. B.O.E.: 18-OCT-2008

Modificado por Orden VIV/984/2009 de 15 de abril. B.O.E.: 23-ABRIL-09

REGLAMENTO DE INSTALACIONES TÉRMICAS EN EDIFICIOS (RITE)

REAL DECRETO 1027/2007, de 20-JUL, del Ministerio de Presidencia.. B.O.E.: 29-AGO-07

Corrección de errores del RD 1027/2007 BOE nº 51. 28 de febrero de 2008

CRITERIOS HIGIÉNICO-SANITARIOS PARA LA PREVENCIÓN Y CONTROL DE LA LEGIONELOSIS.

REAL DECRETO 865/2003, de 4-JUL-03 del Ministerio de Sanidad y Consumo. B.O.E.: 171 de 18-JUL-03

NORMAS E INSTRUCCIONES TÉCNICAS COMPLEMENTARIAS PARA LA HOMOLOGACIÓN DE PANELES SOLARES

ORDEN ITC/71/2007 de 22-ENE-07 del Ministerio de Industria, Turismo y Comercio. B.O.E: 26-ENE-07

ORDEN ITC/2761/08 de 26-SEPT-08 del Ministerio de Industria, Turismo y Comercio.. B.O.E.: 3-OCT-08

CARPINTERÍA

ESPECIFICACIONES TÉCNICAS DE PERFILES EXTRUÍDOS DE ALUMINIO Y SUS ALEACIONES Y SU HOMOLOGACIÓN.

REAL DECRETO 2699/1985, de 27-DIC, del Ministerio de Industria y Energía. B.O.E.: 22-FEB-86

CASILLEROS POSTALES

REGLAMENTO DE LOS SERVICIOS DE CORREOS.

REAL DECRETO 1829/1999, de 3-dic. B.O.E.: 313 de 31DIC-99

CEMENTOS

PLIEGO DE RECEPCIÓN DE CEMENTOS RC-08

REAL DECRETO 956/2008 del Ministerio de la Presidencia, de 6 de Junio. B.O.E.;19.06.2008

CERTIFICACIÓN ENERGÉTICA

CERTIFICACIÓN DE EFICIENCIA ENERGÉTICA DE EDIFICIOS DE NUEVA CONSTRUCCIÓN.

Real Decreto 47/2007 de 19 de enero por el que se aprueba el Procedimiento básico para la certificación de eficiencia energética de edificios de nueva construcción.

B.O.E. 27 de 31-ENE-07

Corrección de errores del Real Decreto 47/2007. B.O.E. de 17-NOV_07

FOMENTO DE LAS ENERGÍAS RENOVABLES Y DEL AHORRO Y EFICIENCIA ENERGÉTICA DE ANDALUCÍA.

Ley 2/2007 de 27 de marzo. B.O.J.A. 70 de 10-ABR-07

CIMENTACIONES

CÓDIGO TÉCNICO DE LA EDIFICACIÓN DB SE-C SEGURIDAD ESTRUCTURAL, CIMENTOS
REAL DECRETO 314/2006, del Ministerio de la Vivienda del 17 de marzo de 2006, B.O.E.: 28-MAR-06
Modificado por REAL DECRETO 1371/2007, del Ministerio de Vivienda del 19 de octubre, B.O.E.: 23-OCT-07
Corrección de errores del Real Decreto 1371/2007. B.O.E.: 20-DIC-07
Corrección de errores del Real Decreto 314/2006. B.O.E.: 25-ENE-08
Modificado por REAL DECRETO 1675/2008, de 17 de octubre, por el que se modifica el Real Decreto 1371/2007, de 19 de octubre, por el que se aprueba el Documento Básico "DB HR Protección frente al ruido" del Código Técnico de la Edificación y se modifica el Real Decreto 314/2006, de 17 de marzo, por el que se aprueba el Código Técnico de la Edificación. B.O.E.: 18-OCT-2008
Modificado por Orden VIV/984/2009 de 15 de abril. B.O.E.: 23-ABRIL-09

CONTROL DE CALIDAD

NORMATIVA REGULADORA DE LAS ÁREAS DE ACREDITACIÓN DE LABORATORIOS
ORDEN de 18 de febrero de 2004 de la Consejería de Obras Públicas y Transportes. B.O.J.A 10-MAR-04.

REGLAMENTO DE ACREDITACIÓN Y REGISTRO DE LAS ENTIDADES DE CONTROL DE CALIDAD
DECRETO 21/2004, de 3 de febrero de la Consejería de Obras Públicas y Transportes. B.O.J.A: 24-FEB-04

CUBIERTAS E IMPERMEABILIZACIONES

CÓDIGO TÉCNICO DE LA EDIFICACIÓN DB HS 1 SALUBRIDAD, PROTECCIÓN FRENTE A LA HUMEDAD
REAL DECRETO 314/2006, del Ministerio de la Vivienda del 17 de marzo de 2006, B.O.E.: 28-MAR-06
Modificado por REAL DECRETO 1371/2007, del Ministerio de Vivienda del 19 de octubre, B.O.E.: 23-OCT-07
Corrección de errores del Real Decreto 1371/2007. B.O.E.: 20-DIC-07
Corrección de errores del Real Decreto 314/2006. B.O.E.: 25-ENE-08
Modificado por REAL DECRETO 1675/2008, de 17 de octubre, por el que se modifica el Real Decreto 1371/2007, de 19 de octubre, por el que se aprueba el Documento Básico "DB HR Protección frente al ruido" del Código Técnico de la Edificación y se modifica el Real Decreto 314/2006, de 17 de marzo, por el que se aprueba el Código Técnico de la Edificación. B.O.E.: 18-OCT-2008
Modificado por Orden VIV/984/2009 de 15 de abril. B.O.E.: 23-ABRIL-09

ELECTRICIDAD E ILUMINACIÓN

REGLAMENTO ELECTROTÉCNICO PARA BAJA TENSIÓN. "REBT"
REAL DECRETO 842/2002, de 2-AGO, del Ministerio de Ciencia y Tecnología. B.O.E.: 18-SEP-02

CÓDIGO TÉCNICO DE LA EDIFICACIÓN. DB SU 4 SEGURIDAD FRENTE AL RIESGO CAUSADO POR ILUMINACIÓN INADECUADA
REAL DECRETO 314/2006, del Ministerio de la Vivienda del 17 de marzo de 2006, B.O.E.: 28-MAR-06
Modificado por REAL DECRETO 1371/2007, del Ministerio de Vivienda del 19 de octubre, B.O.E.: 23-OCT-07
Corrección de errores del Real Decreto 1371/2007. B.O.E.: 20-DIC-07
Corrección de errores del Real Decreto 314/2006. B.O.E.: 25-ENE-08
Modificado por REAL DECRETO 1675/2008, de 17 de octubre, por el que se modifica el Real Decreto 1371/2007, de 19 de octubre, por el que se aprueba el Documento Básico "DB HR Protección frente al ruido" del Código Técnico de la Edificación y se modifica el Real Decreto 314/2006, de 17 de marzo, por el que se aprueba el Código Técnico de la Edificación. B.O.E.: 18-OCT-2008
Modificado por Orden VIV/984/2009 de 15 de abril. B.O.E.: 23-ABRIL-09

REGULACION DE LAS ACTIVIDADES DE TRANSPORTE, DISTRIBUCION, COMERCIALIZACION, SUMINISTRO Y PROCEDIMIENTOS DE AUTORIZACION DE INSTALACIONES ELECTRICAS. DISTANCIAS A LINEAS ELECTRICAS DE ENERGIA ELECTRICA
REAL DECRETO 1955/2000 de 1-DIC-00..B.O.E. 27-DIC-00

NORMAS PARTICULARES DE ENDESA EN ANDALUCÍA
RESOLUCIÓN de 05-MAY-05, de la Consejería de Innovación, Ciencia y Empresa. B.O.J.A.. 07-JUN-2005

ESTADÍSTICA

ESTADISTICA DE LA EDIFICACION Y LA VIVIENDA.
ORDEN de 29 de mayo de 1989 del Ministerio de relaciones con las cortes y de la secretaría del Gobierno. B.O.E. 31-MAY-89.

ESTRUCTURAS DE HORMIGÓN

INSTRUCCIÓN DE HORMIGÓN ESTRUCTURAL (EHE-08).
REAL DECRETO 1247/2008, de 18-JUL, del Ministerio de la Presidencia. B.O.E.:22-AGO-08
Corrección de errores del Real Decreto 1247/2008. B.O.E.: 24-DIC-2008

FONTANERÍA

CÓDIGO TÉCNICO DE LA EDIFICACIÓN DB HS 4 SALUBRIDAD, SUMINISTRO DE AGUA
REAL DECRETO 314/2006, del Ministerio de la Vivienda del 17 de marzo de 2006, B.O.E.: 28-MAR-06
Modificado por REAL DECRETO 1371/2007, del Ministerio de Vivienda del 19 de octubre, B.O.E.: 23-OCT-07
Corrección de errores del Real Decreto 1371/2007. B.O.E.: 20-DIC-07
Corrección de errores del Real Decreto 314/2006. B.O.E.: 25-ENE-08

Modificado por REAL DECRETO 1675/2008, de 17 de octubre, por el que se modifica el Real Decreto 1371/2007, de 19 de octubre, por el que se aprueba el Documento Básico "DB HR Protección frente al ruido" del Código Técnico de la Edificación y se modifica el Real Decreto 314/2006, de 17 de marzo, por el que se aprueba el Código Técnico de la Edificación. B.O.E.: 18-OCT-2008

Modificado por Orden VIV/984/2009 de 15 de abril. B.O.E.: 23-ABRIL-09

HABITABILIDAD

CÓDIGO TÉCNICO DE LA EDIFICACIÓN. DB SU SEGURIDAD DE UTILIZACIÓN + DB HS-3 SALUBRIDAD, CALIDAD DEL AIRE INTERIOR

REAL DECRETO 314/2006, del Ministerio de la Vivienda del 17 de marzo de 2006, B.O.E.: 28-MAR-06

Modificado por REAL DECRETO 1371/2007, del Ministerio de Vivienda del 19 de octubre, B.O.E.: 23-OCT-07

Corrección de errores del Real Decreto 1371/2007. B.O.E.: 20-DIC-07

Corrección de errores del Real Decreto 314/2006. B.O.E.: 25-ENE-08

Modificado por REAL DECRETO 1675/2008, de 17 de octubre, por el que se modifica el Real Decreto 1371/2007, de 19 de octubre, por el que se aprueba el Documento Básico "DB HR Protección frente al ruido" del Código Técnico de la Edificación y se modifica el Real Decreto 314/2006, de 17 de marzo, por el que se aprueba el Código Técnico de la Edificación. B.O.E.: 18-OCT-2008

Modificado por Orden VIV/984/2009 de 15 de abril. B.O.E.: 23-ABRIL-09

PROTECCIÓN CONTRA INCENDIOS

CÓDIGO TÉCNICO DE LA EDIFICACIÓN. DB SI SEGURIDAD EN CASO DE INCENDIO

REAL DECRETO 314/2006, del Ministerio de la Vivienda del 17 de marzo de 2006, B.O.E.: 28-MAR-06

Modificado por REAL DECRETO 1371/2007, del Ministerio de Vivienda del 19 de octubre, B.O.E.: 23-OCT-07

Corrección de errores del Real Decreto 1371/2007. B.O.E.: 20-DIC-07

Corrección de errores del Real Decreto 314/2006. B.O.E.: 25-ENE-08

Modificado por REAL DECRETO 1675/2008, de 17 de octubre, por el que se modifica el Real Decreto 1371/2007, de 19 de octubre, por el que se aprueba el Documento Básico "DB HR Protección frente al ruido" del Código Técnico de la Edificación y se modifica el Real Decreto 314/2006, de 17 de marzo, por el que se aprueba el Código Técnico de la Edificación. B.O.E.: 18-OCT-2008

Modificado por Orden VIV/984/2009 de 15 de abril. B.O.E.: 23-ABRIL-09

REGLAMENTO DE INSTALACIONES DE PROTECCIÓN CONTRA INCENDIOS.

REAL DECRETO 1942/1993, de 5-NOV, del Ministerio de Industria y Energía. B.O.E.: 14-DIC-93

Corrección de errores: 7-MAY-94

PROTECCIÓN CONTRA INCENDIOS. EXTINTORES. REGLAMENTO DE INSTALACIONES

ORDEN 16-ABR-1998, del Ministerio de Industria y Energía. B.O.E.: 28-ABR-98

CLASIFICACION DE LOS PRODUCTOS DE CONSTRUCCIÓN Y DE LOS ELEMENTOS CONSTRUCTIVOS EN FUNCIÓN DE SUS PROPIEDADES DE REACCIÓN Y RESISTENCIA FRENTE AL FUEGO.

Real Decreto 312/2005. B.O.E.: 2-ABRIL-2005

PROYECTOS

CÓDIGO TÉCNICO DE LA EDIFICACIÓN

REAL DECRETO 314/2006, del Ministerio de la Vivienda del 17 de marzo de 2006, B.O.E.: 28-MAR-06

Modificado por REAL DECRETO 1371/2007, del Ministerio de Vivienda del 19 de octubre, B.O.E.: 23-OCT-07

Corrección de errores del Real Decreto 1371/2007. B.O.E.: 20-DIC-07

Corrección de errores del Real Decreto 314/2006. B.O.E.: 25-ENE-08

Modificado por REAL DECRETO 1675/2008, de 17 de octubre, por el que se modifica el Real Decreto 1371/2007, de 19 de octubre, por el que se aprueba el Documento Básico "DB HR Protección frente al ruido" del Código Técnico de la Edificación y se modifica el Real Decreto 314/2006, de 17 de marzo, por el que se aprueba el Código Técnico de la Edificación. B.O.E.: 18-OCT-2008

Modificado por Orden VIV/984/2009 de 15 de abril. B.O.E.: 23-ABRIL-09

LEY DE ORDENACIÓN DE LA EDIFICACIÓN.

Ley 38/98 de 5-NOV-98. B.O.E. 06-JUN-99

NORMAS SOBRE REDACCIÓN DE PROYECTOS Y DIRECCIÓN DE OBRAS DE EDIFICACIÓN.

DECRETO 462/71 de 11-MAR-71, del Ministerio de Vivienda. B.O.E. 24-MAR-71

MODIFICACION DEL DECRETO 462/71. B.O.E. 7-FEB-85

RESIDUOS

CÓDIGO TÉCNICO DE LA EDIFICACIÓN DB HS-2 SALUBRIDAD, RECOGIDA Y EVACUACIÓN DE RESIDUOS

REAL DECRETO 314/2006, del Ministerio de la Vivienda del 17 de marzo de 2006, B.O.E.: 28-MAR-06

Modificado por REAL DECRETO 1371/2007, del Ministerio de Vivienda del 19 de octubre, B.O.E.: 23-OCT-07

Corrección de errores del Real Decreto 1371/2007. B.O.E.: 20-DIC-07

Corrección de errores del Real Decreto 314/2006. B.O.E.: 25-ENE-08

Modificado por REAL DECRETO 1675/2008, de 17 de octubre, por el que se modifica el Real Decreto 1371/2007, de 19 de octubre, por el que se aprueba el Documento Básico "DB HR Protección frente al ruido" del Código Técnico de la Edificación y se modifica el Real Decreto 314/2006, de 17 de marzo, por el que se aprueba el Código Técnico de la Edificación. B.O.E.: 18-OCT-2008

REAL DECRETO 105/2008. B.O.E. nº 38: 13-FEB-08. Modificado por Orden VIV/984/2009 de 15 de abril. B.O.E.: 23-ABRIL-09

PRODUCCIÓN Y GESTIÓN DE RESIDUOS DE LA CONSTRUCCIÓN Y DEMOLICIÓN.

REAL DECRETO 105/2008. B.O.E.: 13-FEB-08

SEGURIDAD E HIGIENE EN EL TRABAJO

DISPOSICIONES MÍNIMAS DE SEGURIDAD Y SALUD EN LAS OBRAS DE CONSTRUCCIÓN
REAL DECRETO 1627/1997, de 24-OCT-97 del Ministerio de la Presidencia. B.O.E.: 25-OCT-97

SUBCONTRATACION EN EL SECTOR DE LA CONSTRUCCION
LEY 32/2006, de 18-OCT-2006 de la Jefatura del Estado. BOE: 19-OCT-2006
REAL DECRETO 1109/2007, de 24 de agosto, del Ministerio de Trabajo y Asuntos Sociales. BOE: 25-AGO-2007

USO Y MANTENIMIENTO

CÓDIGO TÉCNICO DE LA EDIFICACIÓN

REAL DECRETO 314/2006, del Ministerio de la Vivienda del 17 de marzo de 2006. B.O.E: 28-MAR-06
Modificado por REAL DECRETO 1371/2007, del Ministerio de Vivienda del 19 de octubre, B.O.E: 23-OCT-07
Corrección de errores del Real Decreto 1371/2007. B.O.E: 20-DIC-07
Corrección de errores del Real Decreto 314/2006. B.O.E.: 25-ENE-08
Modificado por REAL DECRETO 1675/2008, de 17 de octubre, por el que se modifica el Real Decreto 1371/2007, de 19 de octubre, por el que se aprueba el Documento Básico "DB HR Protección frente al ruido" del Código Técnico de la Edificación y se modifica el Real Decreto 314/2006, de 17 de marzo, por el que se aprueba el Código Técnico de la Edificación. B.O.E.: 18-OCT-2008
REAL DECRETO 105/2008. B.O.E. nº 38: 13-FEB-08. Modificado por Orden VIV/984/2009 de 15 de abril. B.O.E.: 23-ABRIL-09

MANUAL PARA USO Y MANTENIMIENTO DE LOS EDIFICIOS DESTINADOS A VIVIENDA.
Orden de 13 de noviembre de 2001. B.O.J.A. 140 de 4-DIC-01.
Modificado por Orden de 21 de Abril de 2004. BOJA 87 de 5-MAY-04.

VIDRIERÍA

DETERMINADAS CONDICIONES TÉCNICAS PARA EL VIDRIO-CRISTAL.
REAL DECRETO 168/88 de 26-FEB-88, del Ministerio de Relaciones con las Cortes. B.O.E.01-MAR-88.

YESO Y ESCAYOLA

YESOS Y ESCAYOLAS PARA LA CONSTRUCCIÓN Y ESPECIFICACIONES TÉCNICAS DE LOS PREFABRICADOS DE YESOS Y ESCAYOLAS.
REAL DECRETO 1312/1986, de 23-ABR, del Ministerio de Industria y Energía
B.O.E.: 1-JUL-86
Corrección errores: 7-OCT-86
Derogado parcialmente por Real Decreto 846/2006, de 7 de julio, del Ministerio de Industria, Turismo y Comercio
B.O.E: 5 de agosto de 2006
Derogado parcialmente por Real Decreto 442/2007, de 3 de abril, del Ministerio de Industria, Turismo y Comercio
B.O.E: 1 de mayo de 2007

1.4.- AVANCE ECONOMICO

Asciende el presupuesto general a la expresada cantidad de TREINTA Y CINCO MIL CUATROCIENTOS CUARENTA Y CUATRO euros CON DIECISIETE centimos.

1.5.- PLAZO DE EJECUCION

El plazo previsto para la ejecución de las distintas obras es de **2 meses**.

2.- PLIEGO DE CONDICIONES DE PRESCRIPCIONES TECNICAS

F.

CAPÍTULO I.- DESCRIPCIÓN DE LAS OBRAS

1.- Objeto del Pliego.

Tiene por objeto la ordenación de las especificaciones técnicas que han de regir en el proyecto de reparaciones en el inmueble municipal Plaza de Mina 14. Cádiz

2.- Descripción de las obras

Las obras que se definen en el presente proyecto consistirán en las descritas en la memoria.

CAPÍTULO II.- CONDICIONES DE LOS MATERIALES

CAPÍTULO III.- EJECUCIÓN DE LAS OBRAS

CAPÍTULO IV.- MEDICIÓN Y ABONO

CAPÍTULO V.- DISPOSICIONES GENERALES

En estos capítulos se estará a lo dispuesto en el articulado del PLIEGO DE PRESCRIPCIONES TÉCNICAS GENERALES PARA OBRAS MUNICIPALES, aprobado por el Excmo. Ayuntamiento en pleno en sesión celebrada el cuatro de Septiembre de mil novecientos ochenta y cinco.

ANEXO

El plazo de ejecución de las obras será de 2 meses.

3.- ESTUDIO BASICO DE SEGURIDAD Y SALUD

1.3 Datos del proyecto de obra.

Tipo de Obra : Reparación
Situación : Plaza de Mina 4
Población : Cádiz
Promotor : Exmo. Ayuntamiento de Cádiz

2. NORMAS DE SEGURIDAD APLICABLES EN LA OBRA

- Ley 31/1.995 de 8 de noviembre, de Prevención de Riesgos Laborales.
- Real Decreto 485/1.997 de 14 de abril, sobre Señalización de seguridad en el trabajo.
- Real Decreto 486/1.997 de 14 de abril, sobre Seguridad y Salud en los lugares de trabajo.
- Real Decreto 487/1.997 de 14 de abril, sobre Manipulación de cargas.
- Real Decreto 773/1.997 de 30 de mayo, sobre Utilización de Equipos de Protección Individual.
- Real Decreto 39/1.997 de 17 de enero, Reglamento de los Servicios de Prevención.
- Real Decreto 1215/1.997 de 18 de julio, sobre Utilización de Equipos de Trabajo.
- Real Decreto 1627/1.997 de 24 de octubre, por el que se establecen disposiciones mínimas de seguridad y salud en las obras de construcción.
- Estatuto de los Trabajadores (Ley 8/1.980, Ley 32/1.984, Ley 11/1.994).
- Ordenanza de Trabajo de la Construcción, Vidrio y Cerámica (O.M. 28-08-70, O.M. 28-07-77, O.M. 4-07-83, en los títulos no derogados).

3. IDENTIFICACIÓN DE RIESGOS Y PREVENCIÓN DE LOS MISMOS

3.1. Movimientos de tierras

Riesgos más frecuentes	Medidas Preventivas	Protecciones Individuales
<ul style="list-style-type: none">• Caídas de operarios al mismo nivel• Caídas de operarios al interior de la excavación• Caídas de objetos sobre operarios• Caídas de materiales transportados• Choques o golpes contra objetos• Atrapamientos y aplastamientos por partes móviles de maquinaria• Lesiones y/o cortes en manos y pies• Sobreesfuerzos• Ruido, contaminación acústica• Vibraciones• Ambiente pulvígeno• Cuerpos extraños en los ojos• Contactos eléctricos directos e indirectos• Ambientes pobres en oxígeno• Inhalación de sustancias tóxicas• Ruinas, hundimientos, desplomes en edificios colindantes.• Condiciones meteorológicas adversas• Trabajos en zonas húmedas o mojadas• Problemas de circulación interna de vehículos y maquinaria.• Desplomes, desprendimientos, hundimientos del terreno.• Contagios por lugares insalubres• Explosiones e incendios• Derivados acceso al lugar de trabajo	<ul style="list-style-type: none">• Talud natural del terreno• Entibaciones• Limpieza de bolos y viseras• Apuntalamientos, apeos.• Achique de aguas.• Barandillas en borde de excavación.• Tableros o planchas en huecos horizontales.• Separación tránsito de vehículos y operarios.• No permanecer en radio de acción máquinas.• Avisadores ópticos y acústicos en maquinaria.• Protección partes móviles maquinaria• Cabinas o pórticos de seguridad.• No acopiar materiales junto borde excavación.• Conservación adecuada vías de circulación• Vigilancia edificios colindantes.• No permanecer bajo frente excavación• Distancia de seguridad líneas eléctricas	<ul style="list-style-type: none">• Casco de seguridad• Botas o calzado de seguridad• Botas de seguridad impermeables• Guantes de lona y piel• Guantes impermeables• Gafas de seguridad• Protectores auditivos• Cinturón de seguridad• Cinturón antivibratorio• Ropa de Trabajo• Traje de agua (impermeable).

3.2. Cimentación y Estructuras

Riesgos más frecuentes	Medidas Preventivas	Protecciones Individuales
<ul style="list-style-type: none"> • Caídas de operarios al mismo nivel • Caídas de operarios a distinto nivel. • Caída de operarios al vacío. • Caída de objetos sobre operarios. • Caídas de materiales transportados. • Choques o golpes contra objetos. • Atrapamientos y aplastamientos. • Atropellos, colisiones, alcances y vuelcos de camiones. • Lesiones y/o cortes en manos y pies • Sobreesfuerzos • Ruidos, contaminación acústica • Vibraciones • Ambiente pulvígeno • Cuerpos extraños en los ojos • Dermatitis por contacto de hormigón. • Contactos eléctricos directos e indirectos. • Inhalación de vapores. • Rotura, hundimiento, caídas de encofrados y de entibaciones. • Condiciones meteorológicas adversas. • Trabajos en zonas húmedas o mojadas. • Desplomes, desprendimientos, hundimientos del terreno. • Contagios por lugares insalubres. • Explosiones e incendios. • Derivados de medios auxiliares usados. • Radiaciones y derivados de la soldadura • Quemaduras en soldadura oxiacorte. • Derivados acceso al lugar de trabajo 	<ul style="list-style-type: none"> • Marquesinas rígidas. • Barandillas. • Pasos o pasarelas. • Redes verticales. • Redes horizontales. • Andamios de seguridad. • Maillazos. • Tableros o planchas en huecos horizontales. • Escaleras auxiliares adecuadas. • Escalera de acceso peldañeada y protegida. • Carcasas resguardos de protección de partes móviles de máquinas. • Mantenimiento adecuado de la maquinaria. • Cabinas o pórticos de seguridad. • Iluminación natural o artificial adecuada. • Limpieza de las zonas de trabajo y de tránsito. • Distancia de seguridad a las líneas eléctricas. 	<ul style="list-style-type: none"> • Casco de seguridad. • Botas o calzado de seguridad. • Guantes de lona y piel. • Guantes Impermeables. • Gafas de seguridad. • Protectores auditivos. • Cinturón de seguridad. • Cinturón antivibratorio. • Ropa de trabajo. • Traje de agua (impermeable).

3.3. Cubiertas planas, inclinadas, materiales ligeros.

Riesgos más frecuentes	Medidas Preventivas	Protecciones Individuales
<ul style="list-style-type: none">• Caídas de operarios al mismo nivel• Caídas de operarios a distinto nivel.• Caída de operarios al vacío.• Caída de objetos sobre operarios.• Caídas de materiales transportados.• Choques o golpes contra objetos.• Atrapamientos y aplastamientos.• Lesiones y/o cortes en manos y pies• Sobreesfuerzos• Ruidos, contaminación acústica• Vibraciones• Ambiente pulvígeno• Cuerpos extraños en los ojos• Dermatitis por contacto de cemento y cal...• Contactos eléctricos directos e indirectos.• Condiciones meteorológicas adversas.• Trabajos en zonas húmedas o mojadas• Derivados de medios auxiliares usados• Quemaduras en impermeabilizaciones.• Derivados del acceso al lugar de trabajo.• Derivados de almacenamiento inadecuado de productos combustibles.	<ul style="list-style-type: none">• Marquesinas rígidas.• Barandillas.• Pasos o pasarelas.• Redes verticales.• Redes horizontales.• Andamios de seguridad.• Mallazos.• Tableros o planchas en huecos horizontales.• Escaleras auxiliares adecuadas.• Escalera de acceso peldañeada y protegida.• Carcasas resguardos de protección de partes móviles de máquinas.• Plataformas de descarga de material.• Evacuación de escombros.• Limpieza de las zonas de trabajo y de tránsito.• Habilitar caminos de circulación.• Andamios adecuados.	<ul style="list-style-type: none">• Casco de seguridad.• Botas o calzado de seguridad.• Guantes de lona y piel.• Guantes impermeables.• Gafas de seguridad.• Mascarillas con filtro mecánico• Protectores auditivos.• Cinturón de seguridad.• Botas, polainas, mandiles y guantes de cuero para impermeabilización.• Ropa de trabajo.

3.4. Albañilería y Cerramientos.

Riesgos más frecuentes	Medidas Preventivas	Protecciones Individuales
<ul style="list-style-type: none">• Caídas de operarios al mismo nivel• Caídas de operarios a distinto nivel.• Caída de operarios al vacío.• Caída de objetos sobre operarios.• Caídas de materiales transportados.• Choques o golpes contra objetos.• Atrapamientos, aplastamientos en medios de elevación y transporte.• Lesiones y/o cortes en manos.• Lesiones y/o cortes en pies.• Sobreesfuerzos• Ruidos, contaminación acústica• Vibraciones• Ambiente pulvígeno• Cuerpos extraños en los ojos• Dermatitis por contacto de cemento y cal...• Contactos eléctricos directos.• Contactos eléctricos indirectos.• Derivados medios auxiliares usados• Derivados del acceso al lugar de trabajo.	<ul style="list-style-type: none">• Marquesinas rígidas.• Barandillas.• Pasos o pasarelas.• Redes verticales.• Redes horizontales.• Andamios de seguridad.• Mallazos.• Tableros o planchas en huecos horizontales.• Escaleras auxiliares adecuadas.• Escalera de acceso peldañeada y protegida.• Carcasas resguardos de protección de partes móviles de máquinas.• Mantenimiento adecuado de la maquinaria• Plataformas de descarga de material.• Evacuación de escombros.• Iluminación natural o artificial adecuada• Limpieza de las zonas de trabajo y de tránsito.• Andamios adecuados.	<ul style="list-style-type: none">• Casco de seguridad.• Botas o calzado de seguridad.• Guantes de lana y piel.• Guantes impermeables.• Gafas de seguridad.• Mascarillas con filtro mecánico• Protectores auditivos.• Cinturón de seguridad.• Ropa de trabajo.

3.5. Terminaciones (alicatados, enlucados, enlucidos, falsos techos, solados, pinturas, carpintería, cerrajería, vidriería).

Riesgos más frecuentes	Medidas Preventivas	Protecciones Individuales
<ul style="list-style-type: none"> • Caídas de operarios al mismo nivel • Caídas de operarios a distinto nivel. • Caída de operarios al vacío. • Caídas de objetos sobre operarios • Caídas de materiales transportados • Choques o golpes contra objetos • Atrapamientos y aplastamientos • Atropellos, colisiones, alcances, vuelcos de camiones. • Lesiones y/o cortes en manos • Lesiones y/o cortes en pies • Sobreesfuerzos • Ruido, contaminación acústica • Vibraciones • Ambiente pulvígeno • Cuerpos extraños en los ojos • Dermatitis por contacto cemento y cal. • Contactos eléctricos directos • Contactos eléctricos indirectos • Ambientes pobres en oxígeno • Inhalación de vapores y gases • Trabajos en zonas húmedas o mojadas • Explosiones e incendios • Derivados de medios auxiliares usados • Radiaciones y derivados de soldadura • Quemaduras • Derivados del acceso al lugar de trabajo • Derivados del almacenamiento inadecuado de productos combustibles 	<ul style="list-style-type: none"> • Marquesinas rígidas. • Barandillas. • Pasos o pasarelas. • Redes verticales. • Redes horizontales. • Andamios de seguridad. • Mallazos. • Tableros o planchas en huecos horizontales. • Escaleras auxiliares adecuadas. • Escalera de acceso peldañeada y protegida. • Carcasas o resguardos de protección de partes móviles de máquinas. • Mantenimiento adecuado de la maquinaria • Plataformas de descarga de material. • Evacuación de escombros. • Limpieza de las zonas de trabajo y de tránsito. • Andamios adecuados. 	<ul style="list-style-type: none"> • Casco de seguridad • Botas o calzado de seguridad • Botas de seguridad impermeables • Guantes de lona y piel • Guantes impermeables • Gafas de seguridad • Protectores auditivos • Cinturón de seguridad • Ropa de trabajo • Pantalla de soldador

3.6. Instalaciones (electricidad, fontanería, gas, aire acondicionado, calefacción, ascensores, antenas, pararrayos).

Riesgos más frecuentes	Medidas Preventivas	Protecciones Individuales
<ul style="list-style-type: none"> • Caídas de operarios al mismo nivel • Caídas de operarios a distinto nivel. • Caída de operarios al vacío. • Caídas de objetos sobre operarios • Choques o golpes contra objetos • Atrapamientos y aplastamientos • Lesiones y/o cortes en manos • Lesiones y/o cortes en pies • Sobreesfuerzos • Ruido, contaminación acústica • Cuerpos extraños en los ojos • Afecciones en la piel • Contactos eléctricos directos • Contactos eléctricos indirectos • Ambientes pobres en oxígeno • Inhalación de vapores y gases • Trabajos en zonas húmedas o mojadas • Explosiones e incendios • Derivados de medios auxiliares usados • Radiaciones y derivados de soldadura • Quemaduras • Derivados del acceso al lugar de trabajo • Derivados del almacenamiento inadecuado de productos combustibles 	<ul style="list-style-type: none"> • Marquesinas rígidas. • Barandillas. • Pasos o pasarelas. • Redes verticales. • Redes horizontales. • Andamios de seguridad. • Mallazos. • Tableros o planchas en huecos horizontales. • Escaleras auxiliares adecuadas. • Escalera de acceso peldañeada y protegida. • Carcasas o resguardos de protección de partes móviles de máquinas. • Mantenimiento adecuado de la maquinaria • Plataformas de descarga de material. • Evacuación de escombros. • Limpieza de las zonas de trabajo y de tránsito. • Andamios adecuados. 	<ul style="list-style-type: none"> • Casco de seguridad • Botas o calzado de seguridad • Botas de seguridad impermeables • Guantes de lona y piel • Guantes impermeables • Gafas de seguridad • Protectores auditivos • Cinturón de seguridad • Ropa de trabajo • Pantalla de soldador

4. BOTIQUÍN

En el centro de trabajo se dispondrá de un botiquín con los medios necesarios para efectuar las curas de urgencia en caso de accidente y estará a cargo de él una persona capacitada designada por la empresa constructora.

5. PRESUPUESTO DE SEGURIDAD Y SALUD

En el Presupuesto de Ejecución Material (PEM) del proyecto se ha reservado un Capítulo con una partida alzada de **855.36 euros para Seguridad y Salud.**

(El Real Decreto 1627/1.997 establece disposiciones mínimas y entre ellas no figura, para el Estudio Básico la de realizar un Presupuesto que cuantifique el conjunto de gastos previstos para la aplicación de dicho Estudio. Aunque no sea obligatorio se recomienda reservar en el Presupuesto del proyecto una partida para Seguridad y Salud, que puede variar entre el 1 por 100 y el 2 por 100 del PEM, en función del tipo de obra.)

6. TRABAJOS POSTERIORES

El apartado 3 del Artículo 6 del Real Decreto 1627/1.997 establece que en el Estudio Básico se contemplarán también las previsiones y las informaciones para efectuar en su día, en las debidas condiciones de seguridad y salud, los previsibles trabajos posteriores.

(El redactor del Estudio Básico deberá elegir para los previsibles trabajos posteriores, los riesgos más frecuentes y las medidas preventivas aplicables en cada caso.)

Reparación, conservación y mantenimiento		
Riesgos más frecuentes	Medidas Preventivas	Protecciones Individuales
<ul style="list-style-type: none">• Caídas al mismo nivel en suelos• Caídas de altura por huecos horizontales• Caídas por huecos en cerramientos• Caídas por resbalones• Reacciones químicas por productos de limpieza y líquidos de maquinaria• Contactos eléctricos por accionamiento inadvertido y modificación o deterioro de sistemas eléctricos.• Explosión de combustibles mal almacenados• Fuego por combustibles, modificación de elementos de instalación eléctrica o por acumulación de desechos peligrosos• Impacto de elementos de la maquinaria, por desprendimientos de elementos constructivos, por deslizamiento de objetos, por roturas debidas a la presión del viento, por roturas por exceso de carga• Contactos eléctricos directos e indirectos• Toxicidad de productos empleados en la reparación o almacenados en el edificio.• Vibraciones de origen interno y externo• Contaminación por ruido	<ul style="list-style-type: none">• Andamiajes, escalerillas y demás dispositivos provisionales adecuados y seguros.• Anclajes de cinturones fijados a la pared para la limpieza de ventanas no accesibles.• Anclajes de cinturones para reparación de tejados y cubiertas.• Anclajes para poleas para izado de muebles en mudanzas.	<ul style="list-style-type: none">• Casco de seguridad• Ropa de trabajo• Cinturones de seguridad y cables de longitud y resistencia adecuada para limpiadores de ventanas.• Cinturones de seguridad y resistencia adecuada para reparar tejados y cubiertas inclinadas.

7. OBLIGACIONES DEL PROMOTOR

Antes del inicio de los trabajos, el promotor designará un Coordinador en materia de Seguridad y Salud, cuando en la ejecución de las obras intervengan más de una empresa, o una empresa y trabajadores autónomos o diversos trabajadores autónomos.

(En la Introducción del Real Decreto 1627/1.997 y en el apartado 2 del Artículo 2 se establece que el contratista y el subcontratista tendrán la consideración de empresario a los efectos previstos en la normativa sobre prevención de riesgos laborales. Como en las obras de edificación es habitual la existencia de numerosos subcontratistas, será previsible la existencia del Coordinador en la fase de ejecución.)

La designación del Coordinador en materia de Seguridad y Salud no eximirá al promotor de las responsabilidades.

El promotor deberá efectuar un **aviso** a la autoridad laboral competente antes del comienzo de las obras, que se redactará con arreglo a lo dispuesto en el Anexo III del Real Decreto 1627/1.997 debiendo exponerse en la obra de forma visible y actualizándose si fuera necesario.

8. COORDINADOR EN MATERIA DE SEGURIDAD Y SALUD

La designación del Coordinador en la elaboración del proyecto y en la ejecución de la obra podrá recaer en la misma persona.

El Coordinador en materia de seguridad y salud durante la ejecución de la obra, deberá desarrollar las siguientes funciones:

- Coordinar la aplicación de los principios generales de prevención y seguridad.
- Coordinar las actividades de la obra para garantizar que las empresas y personal actuante apliquen de manera coherente y responsable los principios de acción preventiva que se recogen en el Artículo 15 de la Ley de Prevención de Riesgos Laborales durante la ejecución de la obra, y en particular, en las actividades a que se refiere el Artículo 10 del Real Decreto 1627/1.997.
- Aprobar el Plan de Seguridad y Salud elaborado por el contratista y, en su caso, las modificaciones introducidas en el mismo.
- Organizar la coordinación de actividades empresariales previstas en el Artículo 24 de la Ley de Prevención de Riesgos Laborales.
- Coordinar las acciones y funciones de control de la aplicación correcta de los métodos de trabajo.
- Adoptar las medidas necesarias para que solo las personas autorizadas puedan acceder a la obra.

La Dirección Facultativa asumirá estas funciones cuando no fuera necesaria la designación del Coordinador.

9. PLAN DE SEGURIDAD Y SALUD EN EL TRABAJO

En aplicación del Estudio Básico de Seguridad y Salud, el contratista, antes del inicio de la obra, elaborará un Plan de Seguridad y Salud en el que se analicen, estudien, desarrollen y complementen las previsiones contenidas en este Estudio Básico y en función de su propio sistema de ejecución de obra. En dicho Plan se incluirán, en su caso, las propuestas de medidas alternativas de prevención que el contratista proponga con la correspondiente justificación técnica, y que no podrán implicar disminución de los niveles de protección previstos en este Estudio Básico.

El Plan de Seguridad y Salud deberá ser aprobado, antes del inicio de la obra, por el Coordinador en materia de Seguridad y Salud durante la ejecución de la obra. Este podrá ser modificado por el contratista en función del proceso de ejecución de la misma, de la evolución de los trabajos y de las posibles incidencias o modificaciones que puedan surgir a lo largo de la obra, pero que siempre con la aprobación expresa del Coordinador. Cuando no fuera necesaria la designación del Coordinador, las funciones que se le atribuyen serán asumidas por la Dirección Facultativa.

Quiénes intervengan en la ejecución de la obra, así como las personas u órganos con responsabilidades en materia de prevención en las empresas intervinientes en la misma y los representantes de los trabajadores, podrán presentar por escrito y de manera razonada, las sugerencias y alternativas que estimen oportunas. El Plan estará en la obra a disposición de la Dirección Facultativa.

(Se recuerda al Arquitecto que el Plan de Seguridad y Salud, único documento operativo, lo tiene que elaborar el contratista. No será función del Arquitecto, contratado por el promotor, realizar dicho Plan y más teniendo en cuenta que lo tendrá que aprobar, en su caso, bien como Coordinador en fase de ejecución o bien como Dirección Facultativa.)

10. OBLIGACIONES DE CONTRATISTAS Y SUBCONTRATISTAS

El contratista y subcontratistas estarán obligados a:

1. Aplicar los principios de acción preventiva que se recogen en el Artículo 15 de la Ley de Prevención de Riesgos laborales y en particular:
 - El mantenimiento de la obra en buen estado de limpieza.
 - La elección del emplazamiento de los puestos y áreas de trabajo, teniendo en cuenta sus condiciones de acceso y la determinación de las vías o zonas de desplazamiento o circulación.
 - La manipulación de distintos materiales y la utilización de medios auxiliares.
 - El mantenimiento, el control previo a la puesta en servicio y control periódico de las instalaciones y dispositivos necesarios para la ejecución de las obras, con objeto de corregir los defectos que pudieran afectar a la seguridad y salud de los trabajadores.
 - La delimitación y acondicionamiento de las zonas de almacenamiento y depósito de materiales, en particular si se trata de materias peligrosas.
 - El almacenamiento y evacuación de residuos y escombros.
 - La recogida de materiales peligrosos utilizados.
 - La adaptación del período de tiempo efectivo que habrá de dedicarse a los distintos trabajos o fases de trabajo.
 - La cooperación entre todos los intervinientes en la obra.
 - Las interacciones o incompatibilidades con cualquier otro trabajo o actividad.
2. Cumplir y hacer cumplir a su personal lo establecido en el Plan de Seguridad y Salud.
3. Cumplir la normativa en materia de prevención de riesgos laborales, teniendo en cuenta las obligaciones sobre coordinación de las actividades empresariales previstas en el Artículo 24 de la Ley de Prevención de Riesgos Laborales, así como cumplir las disposiciones mínimas establecidas en el Anexo IV del Real Decreto 1627/1.997.
4. Informar y proporcionar las instrucciones adecuadas a los trabajadores autónomos sobre todas las medidas que hayan de adoptarse en lo que se refiera a seguridad y salud.
5. Atender las indicaciones y cumplir las instrucciones del Coordinador en materia de seguridad y salud durante la ejecución de la obra.

Serán responsables de la ejecución correcta de las medidas preventivas fijadas en el Plan y en lo relativo a las obligaciones que le correspondan directamente o, en su caso, a los trabajos autónomos por ellos contratados. Además responderán solidariamente de las consecuencias que se deriven del incumplimiento de las medidas previstas en el Plan.

Las responsabilidades del Coordinador, Dirección Facultativa y el Promotor no eximirán de sus responsabilidades a los contratistas y a los subcontratistas.

11. OBLIGACIONES DE LOS TRABAJADORES AUTÓNOMOS

Los trabajadores autónomos están obligados a:

1. Aplicar los principios de la acción preventiva que se recoge en el Artículo 15 de la Ley de Prevención de Riesgos Laborales, y en particular:
 - El mantenimiento de la obra en buen estado de orden y limpieza.
 - El almacenamiento y evacuación de residuos y escombros.
 - La recogida de materiales peligrosos utilizados.
 - La adaptación del período de tiempo efectivo que habrá de dedicarse a los distintos trabajos o fases de trabajo.
 - La cooperación entre todos los intervinientes en la obra.
 - Las interacciones o incompatibilidades con cualquier otro trabajo o actividad.
2. Cumplir las disposiciones mínimas establecidas en el Anexo IV del Real Decreto 1627/1.997.
3. Ajustar su actuación conforme a los deberes sobre coordinación de las actividades empresariales previstas en el Artículo 24 de la Ley de Prevención de Riesgos Laborales, participando en particular en cualquier medida de su actuación coordinada que se hubiera establecido.
4. Cumplir con las obligaciones establecidas para los trabajadores en el Artículo 29, apartados 1 y 2 de la Ley de Prevención de Riesgos Laborales.
5. Utilizar equipos de trabajo que se ajusten a lo dispuesto en el Real Decreto 1215/1.997.
6. Elegir y utilizar equipos de protección individual en los términos previstos en el Real Decreto 773/1.997.

7. Atender las indicaciones y cumplir las instrucciones del Coordinador en materia de seguridad y salud.

Los trabajadores autónomos deberán cumplir lo establecido en el Plan de Seguridad y Salud.

12. LIBRO DE INCIDENCIAS

En cada centro de trabajo existirá, con fines de control y seguimiento del Plan de Seguridad y Salud, un Libro de Incidencias que constará de hojas por duplicado y que será facilitado por el Colegio profesional al que pertenezca el técnico que haya aprobado el Plan de Seguridad y Salud.

Deberá mantenerse siempre en obra y en poder del Coordinador. Tendrán acceso al Libro, la Dirección Facultativa, los contratistas y subcontratistas, los trabajadores autónomos, las personas con responsabilidades en materia de prevención de las empresas intervinientes, los representantes de los trabajadores, y los técnicos especializados de las Administraciones públicas competentes en esta materia, quienes podrán hacer anotaciones en el mismo.

(Sólo se podrán hacer anotaciones en el Libro de Incidencias relacionadas con el cumplimiento del Plan).

Efectuada una anotación en el Libro de Incidencias, el Coordinador estará obligado a remitir en el plazo de **veinticuatro horas** una copia a la Inspección de Trabajo y Seguridad Social de la provincia en que se realiza la obra. Igualmente notificará dichas anotaciones al contratista y a los representantes de los trabajadores.

13. PARALIZACIÓN DE LOS TRABAJOS

Cuando el Coordinador y durante la ejecución de las obras, observase incumplimiento de las medidas de seguridad y salud, advertirá al contratista y dejará constancia de tal incumplimiento en el Libro de Incidencias, quedando facultado para, en circunstancias de riesgo grave e inminente para la seguridad y salud de los trabajadores, disponer la paralización de tajos o, en su caso, de la totalidad de la obra.

Dará cuenta de este hecho a los efectos oportunos, a la Inspección de Trabajo y Seguridad Social de la provincia en que se realiza la obra. Igualmente notificará al contratista, y en su caso a los subcontratistas y/o autónomos afectados de la paralización y a los representantes de los trabajadores.

14. DERECHOS DE LOS TRABAJADORES

Los contratistas y subcontratistas deberán garantizar que los trabajadores reciban una información adecuada y comprensible de todas las medidas que hayan de adoptarse en lo que se refiere a su seguridad y salud en la obra.

Una copia del Plan de Seguridad y Salud y de sus posibles modificaciones, a los efectos de su conocimiento y seguimiento, será facilitada por el contratista a los representantes de los trabajadores en el centro de trabajo.

15. DISPOSICIONES MÍNIMAS DE SEGURIDAD Y SALUD QUE DEBEN APLICARSE EN LAS OBRAS

Las obligaciones previstas en las tres partes del Anexo IV del Real Decreto 1627/1.997, por el que se establecen las disposiciones mínimas de seguridad y salud en las obras de construcción, se aplicarán siempre que lo exijan las características de la obra o de la actividad, las circunstancias o cualquier riesgo.

4.- MEDICIONES Y PRESUPUESTOS

MEDICIONES

Reparaciones en la finca Plaza de Mina 14

CÓDIGO	RESUMEN	UDS	LONGITUD	ANCHURA	ALTURA	PARCIALES	CANTIDAD
CAPÍTULO 01 REPARACIONES							
01.01	m1 LIMPIEZA CHORRO ARENA m1. Limpieza por proyección en seco de chorro de arena sobre perfiles metálicos eliminando los restos de suciedad, pintura y óxido, para proceder posteriormente a la aplicación de una protección antioxidante, //medios auxiliares.						
	viguetas	10	4,00			40,00	
							40,00
01.02	m. RECUPERACION DE VOLUMENES PERDIDOS M1. Recuperación de de los volúmenes perdidos en elementos estructurales varios, sea cual sea su espesor mediante la aplicación de mortero GEOLITE-40, mortero litotípico a base de geoligantes de reacción cristalina clase R4 según EN 1504-3 y que cumple con las disposiciones de EN 1504-2 y EN 1504-7 .						
	viguetas	15	3,10			46,50	
							46,50
01.03	m2 PICADO ENFOS.CEM.VERT.C/MART. Picado de enfoscados de cemento en paramentos verticales, con martillo eléctrico, eliminándolos en su totalidad y dejando la fábrica soporte al descubierto, para su posterior revestimiento, incluso limpieza y retirada de escombros a pie de carga, así como p.p. de medios auxiliares.						
	ático	2	11,26		4,00	90,08	
	patio	4	3,00		15,00	180,00	
		4	2,50		12,00	120,00	
							390,08
01.04	m2 DESPEJE Y RETIRADA DE MOBILIARIO M2. Limpieza y desinfección del local así como retirada de mobiliario y demás enseres existentes por medios manuales, incluso retirada a pie de carga, con transporte a vertedero y con p.p. de medios auxiliares.						
		4	274,00			1.096,00	
							1.096,00
01.05	m2 ENFOS.MAESTRE.HIDRÓFUGO M-10 VER. M2 Enfoscado maestreado y fratasado con mortero hidrófugo y arena de río M-10, en paramentos verticales, //regleado, sacado de aristas y rincones con maestras cada 3 m. y andamiaje, s/NTE-RPE, medido deduciendo huecos.						
	ático	2	11,26		4,00	90,08	
	patio	4	3,00		15,00	180,00	
		4	2,50		12,00	120,00	
							390,08
01.06	m2 PINTURA PLÁSTICA MATE SUPERIOR M2. Pintura acrílica plástica tipo Ovaldine mate calidad superior, aplicada con rodillo, en paramentos verticales y horizontales de fachada, //limpieza de superficie, mano de imprimación y acabado con dos manos, según NTE-RPP-24.						
	ático	2	11,26		4,00	90,08	
	patio	4	3,00		15,00	180,00	
		4	2,50		12,00	120,00	
							390,08
01.07	m1 TRATAMIENTO ANTICORROSIVO Tratamiento anticorrosivo formado por: -Aplicación de dos capas de la imprimación anticorrosiva SIKADUR PRIMER EG (PHOSPHATE), aplicada en una capa a rodillo de nylon, con un consumo aprox. de 300 gr./m ² . y capa. Espolvoreado de la arena especial de sílice SIKADUR 510, sin dejar polimerizar la 2ª capa de SIKADUR PRIMER EG, con un consumo de 2 Kg./m ² . //medios auxiliares.						
	viguetas	10	4,00			40,00	
							40,00

MEDICIONES

Reparaciones en la finca Plaza de Mina 14

CÓDIGO	RESUMEN	UDS	LONGITUD	ANCHURA	ALTURA	PARCIALES	CANTIDAD
01.08	m2 GEL-COATS ISOFTÁLICA Mat-120+120 gr/m2 M2. Impermeabilización monocasco a base de doble estratificado de resina de polimérica isoftálica armada con fieltro de fibra de vidrio y terminación superficial de gel-coats gris, comprendiendo: preparación de la superficie que deberá estar seca y exenta de suciedad, base de estratificado mediante aplicación de resina y diluyente de estireno dejando secar varias horas, a continuación se extiende a rodillo o brocha y en continuo sobre todas las superficies una mano de resina isoftálica en gel sobre la que se aplica la primera capa de fibra de vidrio Mat-120 gr/cm2 hasta que quede totalmente impregnada, dejando que polimerice o gellifique, segunda mano de igual resina y nuevo estratificado de FV Mat-120 gr/cm2, finalmente como protección se aplicará una capa de gel-coats (capa de acabado) bastante tixotrópica para que no descuelgue sin fibra de vidrio con acabado gris antideslizante, lavable impermeable y resistente a la acción de la luz. Medida la superficie ejecutada en verdadera magnitud.	1				274,00	
							274,00

MEDICIONES

Reparaciones en la finca Plaza de Mina 14

CÓDIGO	RESUMEN	UDS	LONGITUD	ANCHURA	ALTURA	PARCIALES	CANTIDAD
CAPÍTULO 02 SEGURIDAD Y SALUD							
02.01	ud SEGURIDAD Y SALUD						
	UD. INSTALACIONES DE HIGIENE Y BIENESTAR, Y MEDIDAS DE SEGURIDAD Y SALUD COLECTIVAS E INDIVIDUALES, ASÍ COMO LABORES DE FORMACIÓN Y VIGILANCIA DE LA SALUD. EJECUTADO SEGÚN AL LEY DE PREVENCIÓN DE RIESGOS LABORALES VIGENTE, MEDIDA LA UNIDAD EJECUTADA.						
	3% s/ PEM	0,03	23.760,00				712,80

712,80

PRESUPUESTO

Reparaciones en la finca Plaza de Mina 14

CÓDIGO	RESUMEN	CANTIDAD	PRECIO	IMPORTE
CAPÍTULO 01 REPARACIONES				
01.01	m1 LIMPIEZA CHORRO ARENA ml. Limpieza por proyección en seco de chorro de arena sobre perfiles metálicos eliminando los restos de suciedad, pintura y óxido, para proceder posteriormente a la aplicación de una protección antioxidante, //medios auxiliares.	40,00	3,17	126,80
01.02	m. RECUPERACION DE VOLUMENES PERDIDOS Ml. Recuperación de los volúmenes perdidos en elementos estructurales varios, sea cual sea su espesor mediante la aplicación de mortero GEOLITE-40, mortero fixotripico a base de geoligantes de reacción cristalina clase R4 según EN 1504-3 y que cumple con las disposiciones de EN 1504-2 y EN 1504-7.	46,50	11,89	552,89
01.03	m2 PICADO ENFOS.CEM.VERT.C/MART. Picado de enfoscados de cemento en paramentos verticales, con martillo eléctrico, eliminándolos en su totalidad y dejando la fábrica soportada al descubierto, para su posterior revestimiento, incluso limpieza y retirada de escombros a pie de carga, así como p.p. de medios auxiliares.	390,08	10,82	4.220,67
01.04	m2 DESPEJE Y RETIRADA DE MOBILIARIO M2. Limpieza y desinfección del local así como retirada de mobiliario y demás enseres existentes por medios manuales, incluso retirada a pie de carga, con transporte a vertedero y con p.p. de medios auxiliares.	1.096,00	2,76	3.024,96
01.05	m2 ENFOS.MAESTRE.HIDRÓFUGO M-10 VER. M2 Enfoscado maestreado y fratasado con mortero hidrófugo y arena de río M-10, en paramentos verticales, //regleado, sacado de aristas y rincones con maestras cada 3 m. y andamiaje, s/NTE-RPE, medido deduciendo huecos.	390,08	14,56	5.679,56
01.06	m2 PINTURA PLÁSTICA MATE SUPERIOR M2. Pintura acrílica plástica tipo Ovaldine mate calidad superior, aplicada con rodillo, en paramentos verticales y horizontales de fachada, //limpieza de superficie, mano de imprimación y acabado con dos manos, según NTE-RPP-24.	390,08	8,44	3.292,28
01.07	m1 TRATAMIENTO ANTICORROSIVO Tratamiento anticorrosivo formado por: -Aplicación de dos capas de la imprimación anticorrosiva SIKADUR PRIMER EG (PHOSPHATE), aplicada en una capa a rodillo de nylon, con un consumo aprox. de 300 gr./m ² . y capa. Espolvoreado de la arena especial de sílice SIKADUR 510, sin dejar polimerizar la 2ª capa de SIKADUR PRIMER EG, con un consumo de 2 Kg./m ² . //medios auxiliares.	40,00	15,40	616,00
01.08	m2 GEL-COATS ISOFTÁLICA Mat-120+120 gr/m2 M2. Impermeabilización monocasco a base de doble estratificado de resina de polimérica isoftálica amada con fieltro de fibra de vidrio y terminación superficial de gel-coats gris, comprendiendo: preparación de la superficie que deberá estar seca y exenta de suciedad, base de estratificado mediante aplicación de resina y diluyente de estireno dejando secar varias horas, a continuación se extiende a rodillo o brocha y en continuo sobre todas las superficies una mano de resina isoftálica en gel sobre la que se aplica la primera capa de fibra de vidrio Mat-120 gr/cm ² hasta que quede totalmente impregnada, dejando que polimerice o gelifique, segunda mano de igual resina y nuevo estratificado de FV Mat-120 gr/cm ² , finalmente como protección se aplicará una capa de gel-coats (capa de acabado) bastante tixotrópica para que no descuelgue sin fibra de vidrio con acabado gris antideslizante, lavable impermeable y resistente a la acción de la luz. Medida la superficie ejecutada en verdadera magnitud.	274,00	22,80	6.247,20
TOTAL CAPÍTULO 01 REPARACIONES.....				23.760,36

PRESUPUESTO

Reparaciones en la finca Plaza de Mina 14

CÓDIGO	RESUMEN	CANTIDAD	PRECIO	IMPORTE
CAPÍTULO 02 SEGURIDAD Y SALUD				
02.01	ud SEGURIDAD Y SALUD UD. INSTALACIONES DE HIGIENE Y BIENESTAR, Y MEDIDAS DE SEGURIDAD Y SALUD COLECTIVAS E INDIVIDUALES, ASÍ COMO LABORES DE FORMACIÓN Y VIGILANCIA DE LA SALUD. EJECUTADO SEGÚN AL LEY DE PREVENCIÓN DE RIESGOS LABORALES VIGENTE, MEDIDA LA UNIDAD EJECUTADA.			
		712,80	1,20	855,36
	TOTAL CAPÍTULO 02 SEGURIDAD Y SALUD.....			855,36
	TOTAL.....			24.615,72

RESUMEN DE PRESUPUESTO

Reparaciones en la finca Plaza de Mina 14

CAPITULO	RESUMEN	EUROS	%
1	REPARACIONES.....	23.760,36	96,53
2	SEGURIDAD Y SALUD.....	855,36	3,47
	PRESUPUESTO DE EJECUCIÓN MATERIAL	24.615,72	
	13,00% Gastos generales.....	3.200,04	
	6,00% Beneficio Industrial.....	1.476,94	
	SUMA DE G.G. y B.I.	4.676,98	
	21,00% I.V.A.....	6.151,47	
	PRESUPUESTO DE EJECUCIÓN POR CONTRATA	35.444,17	
	TOTAL PRESUPUESTO GENERAL	35.444,17	

Asciende el presupuesto a la expresada cantidad de TREINTA Y CINCO MIL CUATROCIENTOS CUARENTA Y CUATRO EUROS con DIECISIETE CÉNTIMOS

CADIZ , a .

5.- PLANOS

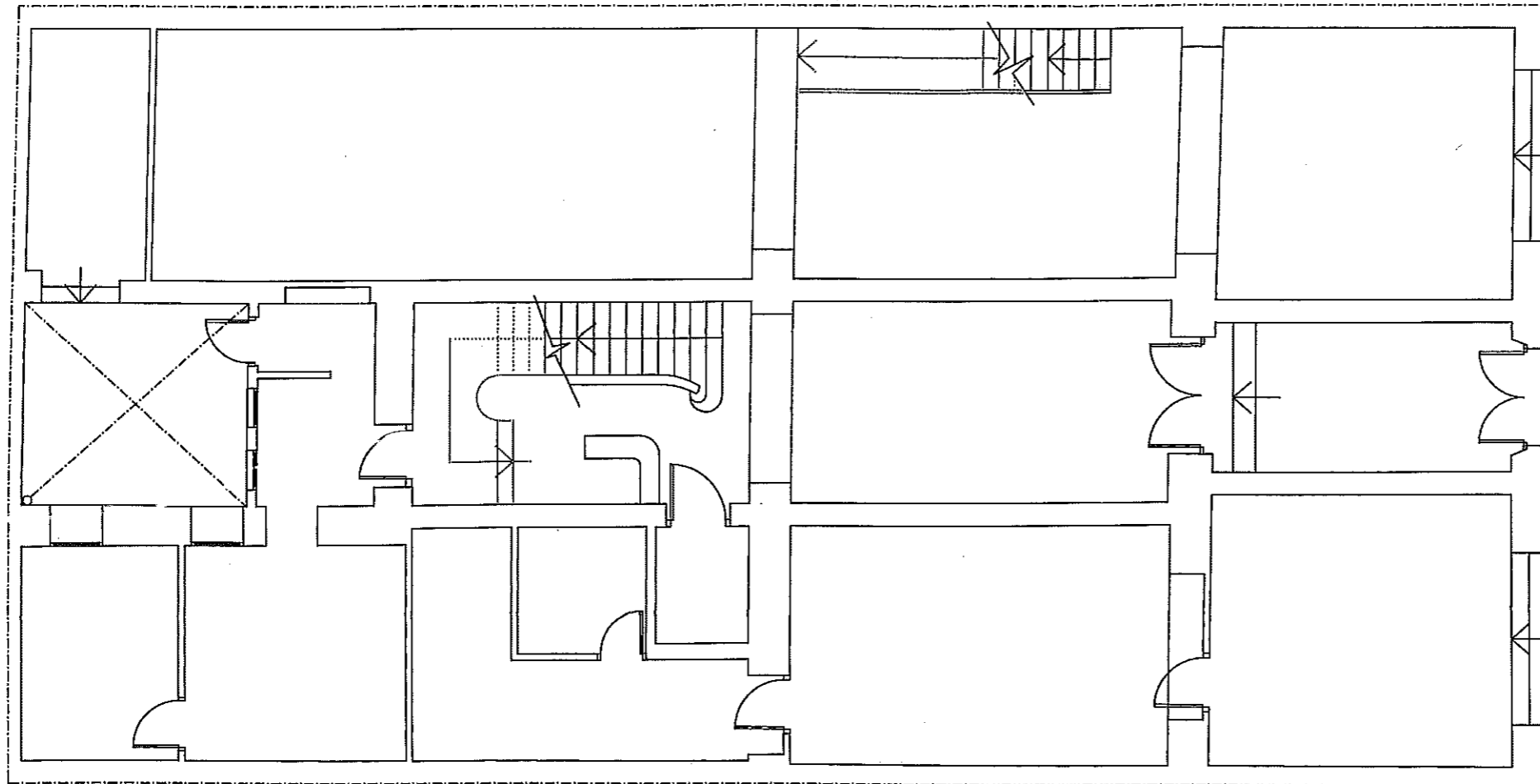

EXCMO. AYUNTAMIENTO DE CADIZ

PROYECTO DE ADECUACION PARA SERVICIOS
DE ATENCION A MENORES Y FAMILIAS

EXP. 0014.00	DICIEMBRE 2.000	ESCALA 1:1000	1
PLANTA BAJA ESTADO ACTUAL			1

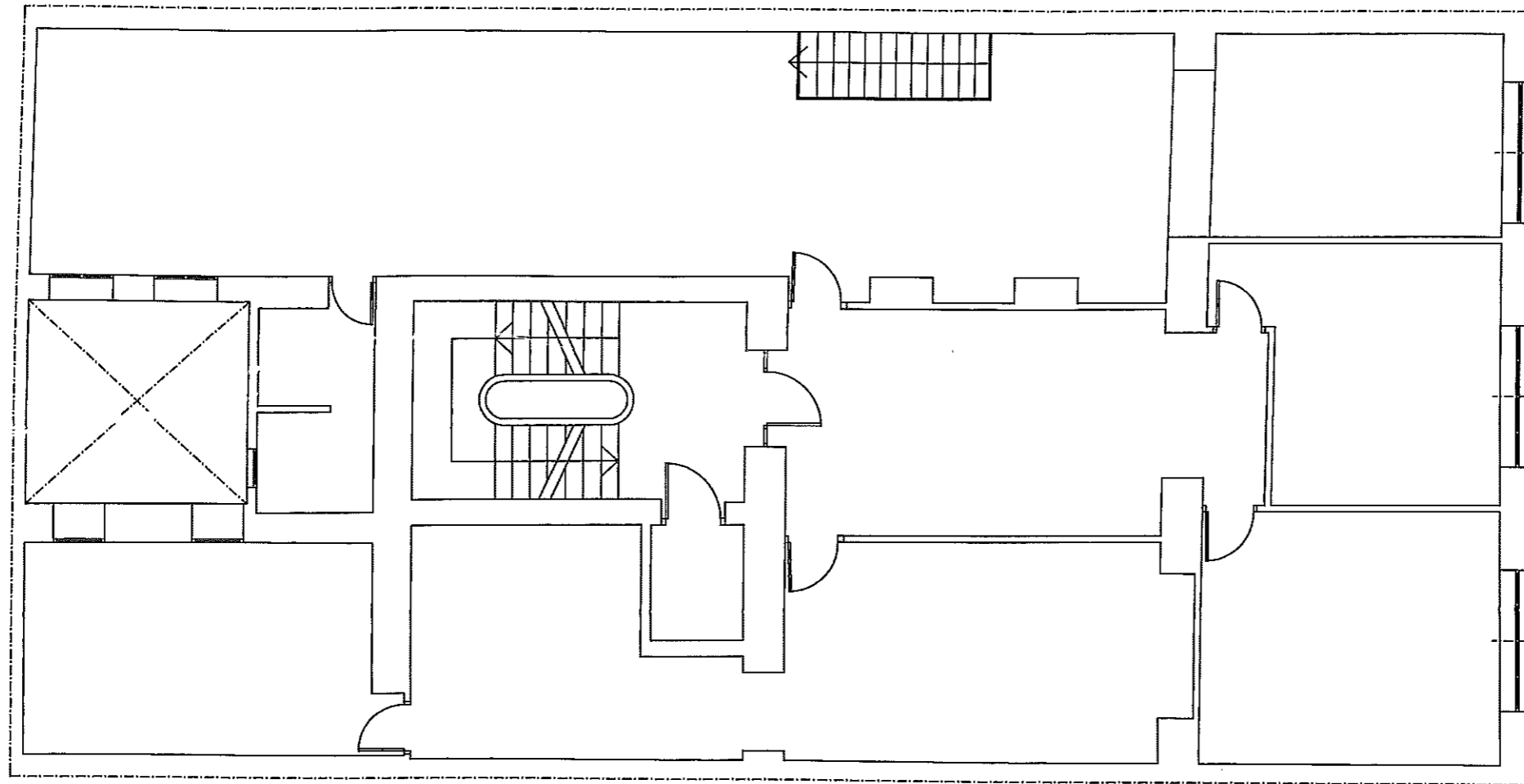

EXCMO. AYUNTAMIENTO DE CADIZ

PROYECTO DE ADECUACION PARA SERVICIOS
DE ATENCION A MENORES Y FAMILIAS

EXP. 0014.00	DICIEMBRE 2000	ESCALA 1:7500	2
PLANTA PRIMERA ESTADO ACTUAL			

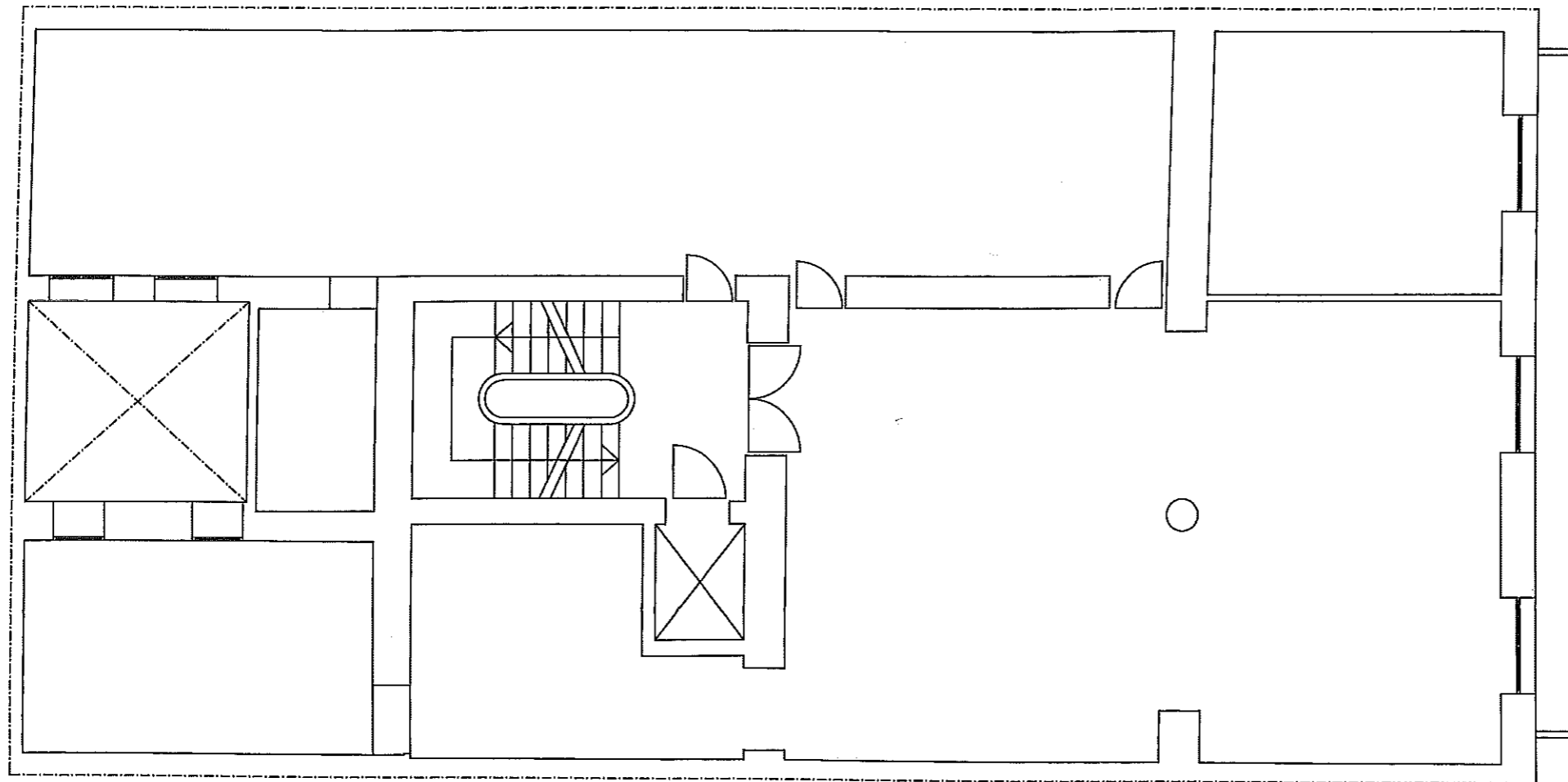

EXCMO. AYUNTAMIENTO DE CADIZ

PROYECTO DE ADECUACION PARA SERVICIOS
DE ATENCION A MENORES Y FAMILIAS

EXP. 0014.00	DICIEMBRE 2.000	ESCALA 1:750	3
PLANTA SEGUNDA ESTADO ACTUAL			

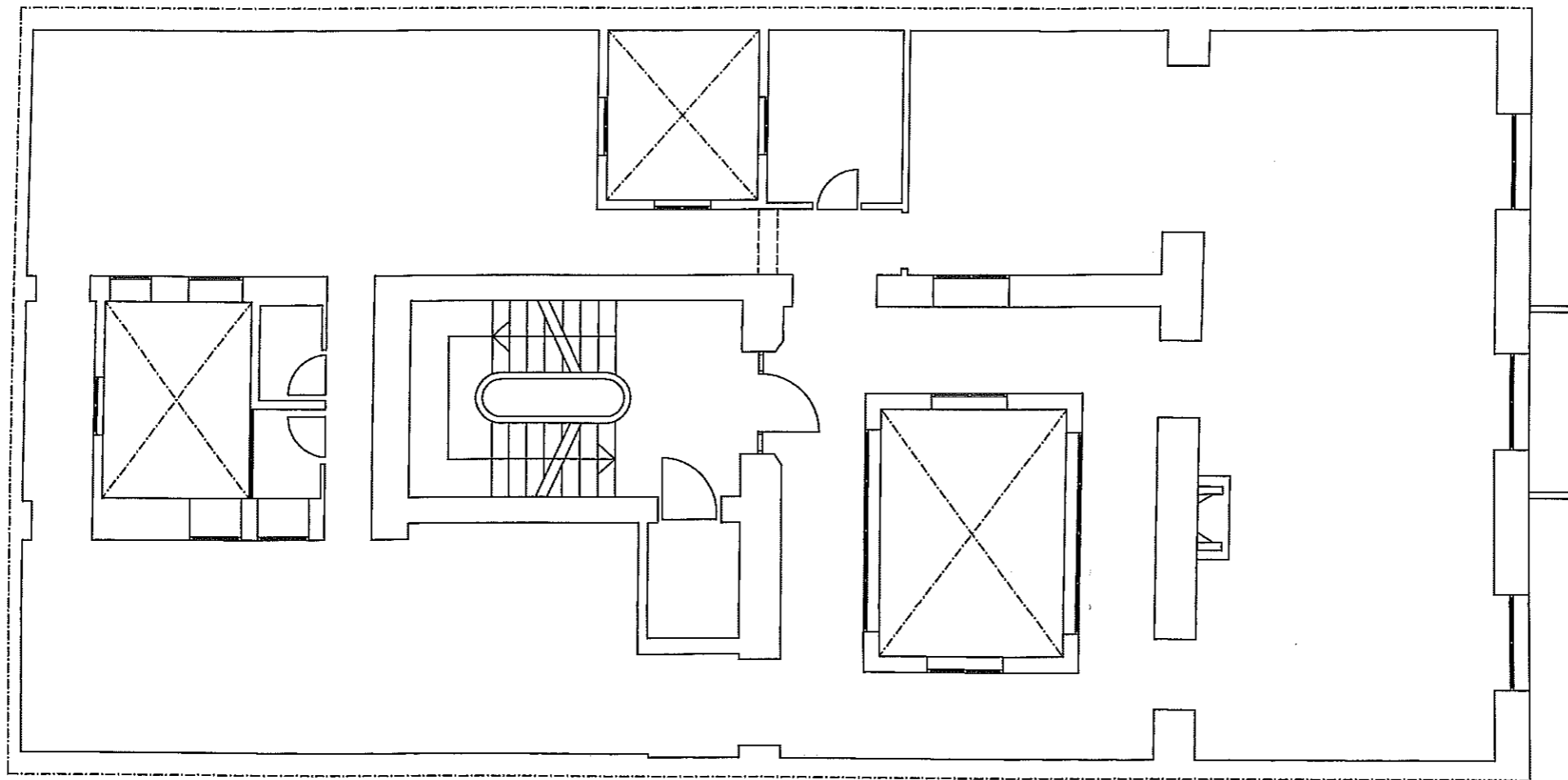

EXCMO. AYUNTAMIENTO DE CADIZ

PROYECTO DE ADECUACION PARA SERVICIOS
DE ATENCION A MENORES Y FAMILIAS

EXP. 0014.00	JULIO 2001	ESCALA 1:100	PLANO N
PLANTA TERCERA Y CUARTA ESTADO ACTUAL			4

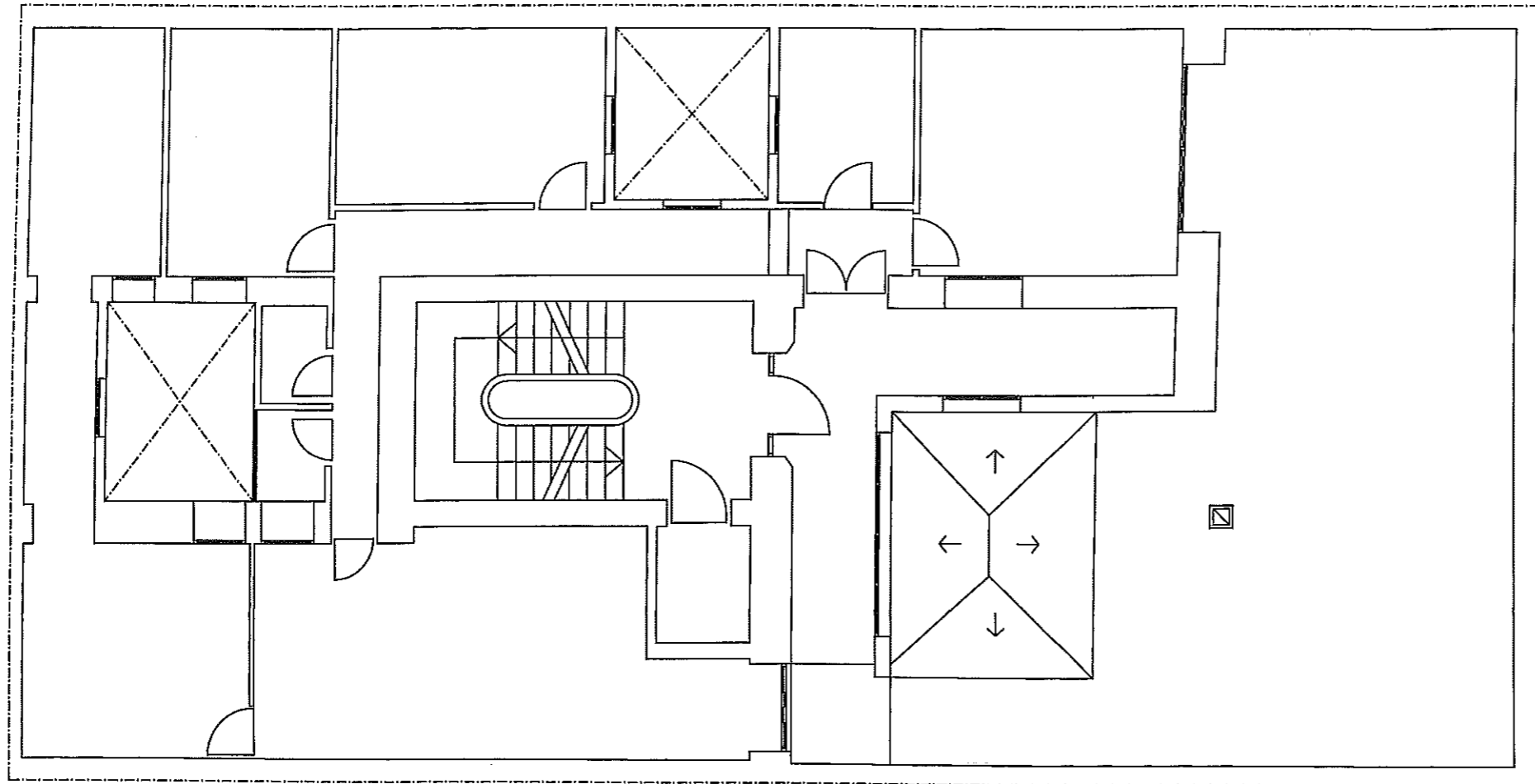

EXCMO. AYUNTAMIENTO DE CADIZ

PROYECTO DE ADECUACION PARA SERVICIOS
DE ATENCION A MENORES Y FAMILIAS

EXP. 0014.00	JULIO 2001	ESCALA 1:100	PLANO X
PLANTA QUINTA ACTUAL			5

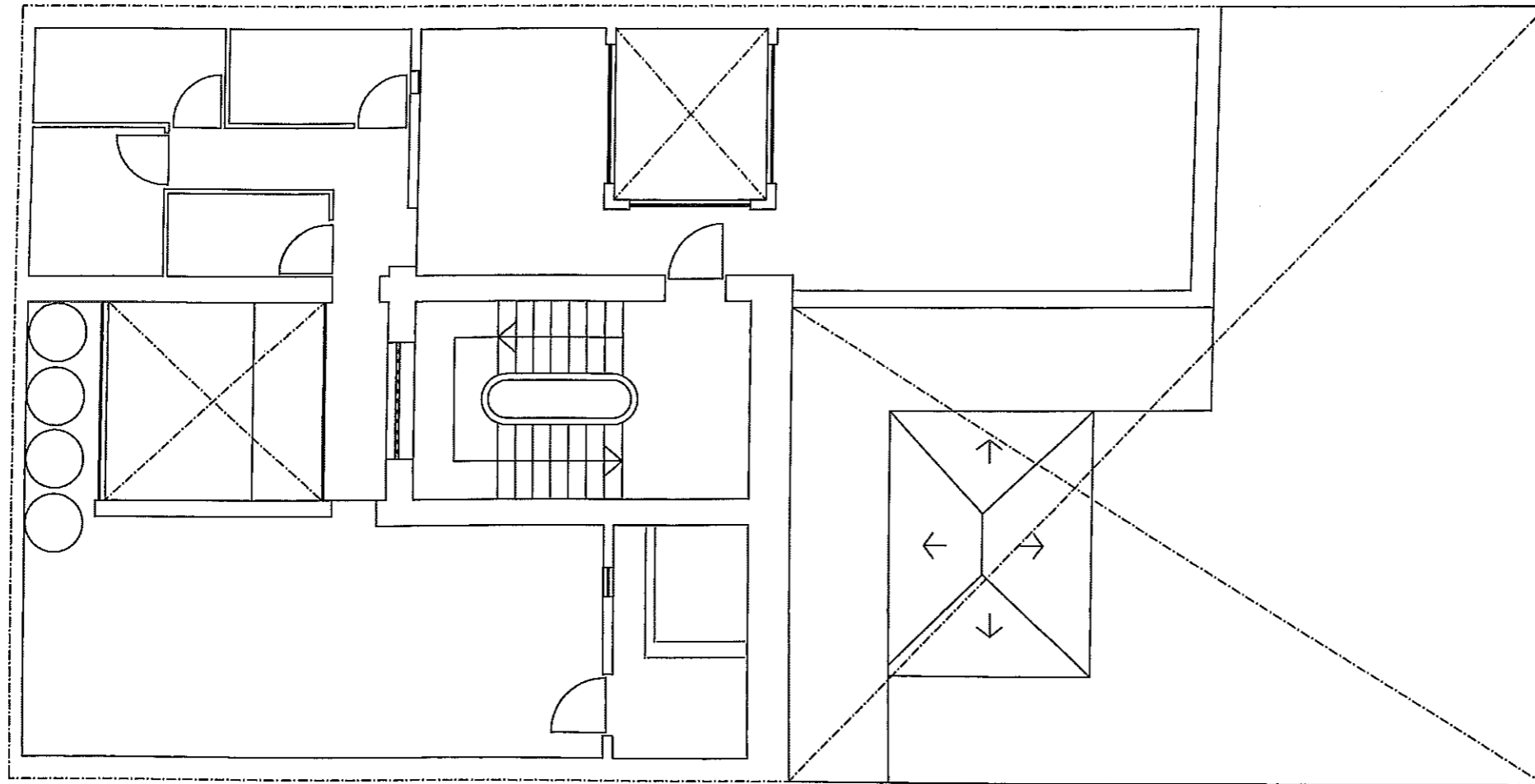

EXCMO. AYUNTAMIENTO DE CADIZ

PROYECTO DE ADECUACION PARA SERVICIOS
DE ATENCION A MENORES Y FAMILIAS

EXP. 0014.00	JULIO 2001	ESCALA 1:100	PLANO N
PLANTA CUBIERTA ACTUAL			6